CHENG YU TUNG EAST ASIAN LIBRARY
UNIVERSITY OF TORONTO LIBRARIES
130 ST. GEORGE STREET, 8th FLOOR
TORONTO, ONTARIO, CANADA M5S 1A5
JAN 10 2015
RICHARD CHARLES LEE
CANADA HONG KONG LIBRARY
University of Toronto Libraries
130 St. George Street
8th Floor

世界日報

WORLD JOURNAL

www.worldjournal.com
epaper.worldjournal.com

中華民國一〇三年/2014年10月14日 星期二
TUESDAY, OCTOBER 14, 2014
農曆甲午年九月二十一日

13505
每份只售 50¢ 限大多倫多地區
50¢ PER COPY

出版者：世界日報社 地址：7755 Warden Avenue,Unit 9 Markham, ON. Canada L3R 0N3
業務部：(416)778-0888 FAX:(416)778-1037 編輯部：(416)778-0889 FAX:(416)778-4899
訂閱專線：(416)778-0888 Ext.247
Pub Mail Agreement NO.40050401 ALL RIGHTS RESERVED

刺青口罩幫 持刀襲佔中區
A2

流感恐提早來襲 H3N2對老人危害大
A9

加伊波拉疫苗 人體試驗

結果可望12月出爐 安省兩疑似病例被隔離

VSV－EBOV疫苗人體臨床試驗13日開始在美國華特瑞德陸軍研究所進行。 (美聯社)

編譯組／多倫多13日電

位於多倫多以東約2小時車程的貝利維爾(Belleville)及渥太華的醫院，有兩位病人因出現類似伊波拉病毒(Ebola)感染症狀，目前都處於被隔離狀態，但兩地的衛生官員都表示，兩名患者罹患伊波拉的可能性極低。

加拿大研製的伊波拉疫苗從13日開始進入人體臨床試驗期，如果能通過試驗，將是人類在戰勝致命的伊波拉病毒上邁出的一大步，而且可以在數月後運往西非治病和救人。

聯邦衛生部長安布絲13日表示，已有20瓶由加拿大國家實驗室研製的VSV－EBOV疫苗送交美國馬里蘭州銀泉的華特瑞德陸軍研究所(Walter Reed Army Institute of Research)，用於為40名健康的志願者進行人體藥物試驗。

第一期臨床試驗將可令加拿大公共衛生署確定，VSV－EBOV疫苗對人體是否安全，以及確定合適的劑量及可能的藥物反應。加拿大公共衛生署首席醫生泰勒說，預期人體實驗結果可在12月出爐。

安省兩個疑似病例雖然染病機率低，但公共衛生機構強調，即使病人非常不可能感染伊波拉，只要是最近去過西非，或與由西非返回者接觸過的人，一旦出現感冒症狀，為審慎起見，必須隔離和檢驗。

美越裔護士染伊 痊癒醫生捐血搶救

編譯胡毓玲／綜合13日電

美國第二名伊波拉確診病患身分曝光，26歲越南裔女護士范妮娜(Nina Pham，音譯)目前已被隔離接受治療，病情穩定。另據報導，范妮娜並已接受感染伊波拉病毒痊癒的美國醫生布蘭特利的捐血。

此外，醫療紀錄顯示，范妮娜曾照顧的美國首位伊波拉病患鄧肯，垂死之際器官衰竭，無力行動，甚至得哀求醫護人員為他穿上尿布。

德州衛生長老醫院(Texas Health Presbyterian Hospital)護士范妮娜是照顧病患鄧肯的醫護人員之一，她在10日量體溫發現輕微發燒，自行前往醫院，經驗血確認感染後接受隔離治療，是美國第一起境內傳染病例。

北韓領袖金正恩神隱40天引來謠傳紛紛，終於公開露面。北韓國營媒體14日報導他視察平壤一座新的住宅社區，他拄著枴杖亮相。報導說，金正恩「實地指導」為北韓衛星計畫科學家興建的新社區，並稱讚用各色磁磚裝飾的公寓住宅和樓宇很漂亮。 (Getty Images)

破謠傳

金正恩 拄枴露面

編譯黃秀媚／綜合14日電

北韓領袖金正恩神隱40天引來臆測紛紛後，終於公開露面。

北韓國營媒體14日報導他視察平壤一座新的住宅社區，而據傳他拄著枴杖亮相。

有關報導說，金正恩「實地指導」為北韓衛星計畫科學家興建的新社區，並稱讚用各色磁磚裝飾的公寓住宅和樓宇很漂亮。

這是金正恩自9月初以來首次公開現身，而他這麼久不露面導致謠言滿天飛，從他生重病到發生政變等等不一而足。

北韓中央通訊社的報導並未透露視察日期，不過它通常報導前一天的活動。這則簡短報導沒有提到金正恩長時間未露面，也沒有透露他的身體狀況。

金正恩自9月3日與妻子一起參加音樂會後就不見蹤影，連一些最高領導人舉集的重大活動都缺席，因此引起各種揣測，從因傷病長期休養，一直到領導階層發動政變。而他可能的病痛包括腳踝裂傷、痛風和糖尿病。

北韓領袖神隱早有前例，不過金正恩正自2011年因父親去世接掌大權以來，在媒體的曝光率非常高，因此一旦銷聲匿跡特別引人注意。大多數分析家猜測健康問題使他暫時失去行動能力。

金正恩這次視察，有一些高級領導官員隨行，包括北韓第二號人物黃炳誓。擔任北韓國防委員會副委員長(金正恩是委員長)的黃炳誓，一周前率領北韓高級代表團到南韓訪問，導致雙方同意恢復高層對話。有些人認為這項罕見的突然訪問，顯示平壤情況完全正常。

相關報導見A3

上網看世界日報，請 e epaperworldjournalcan.newspaperdirect.com/

多倫多天氣

今天	今晚	明天	後天
多雲	偶雨	小雨	偶雨
15~24℃	12℃	16~18℃	13~18℃

昨日股匯市

台股 ⬆	57.00	8,768.39
多指 ⬆	休市	
道指 ⬇	223.03	16,321.07
標普 ⬇	31.39	1,874,.74
那指 ⬇	62.58	4,213.66

加元	
美元	0.8930
台幣	27.1887
港幣	6.9428
人民幣	5.4855

流感 恐提早來襲

H3N2對老人危害最大 數周內開始施打疫苗

編譯組／多倫多13日電

夏季開始遠離，公共衛生官員希望民眾趕快開始為流行感冒季的來臨做好準備。

隨著氣溫下降，流感病毒開始蠢蠢欲動。流感季不同於打獵季，沒有固定開始的日期，只要大家開始生病，流感季就開始了。

流感專家史高倫斯基醫師說，今年有一些跡象顯示流感季可能提早開始。若干地區已有零星流感病例通報，包括卑詩省沿海、亞省大部分地區、多倫多到溫莎走廊、安省東部與魁省西部交界。

目前最常見的流感病毒是H3N2，這種病毒對老人為害最大。H3N2肆虐的冬季，多半是嚴重的流感季。不過目前為時尚早，情況仍有可能改變，畢竟流感變化莫測。不過卑詩省疾病控制中心的史高倫斯基提醒民眾應考慮打流感疫苗，並且在疫苗一推時就打，降低危險。

她目前預見的一個問題就是北半球供應疫苗中的H3N2與傳播的病毒不同。今冬疫苗用的病毒已於2月選出，當時傳播的病毒與2013年使用的14支疫苗差不多，所以廠商被告知用同樣的病毒製造今年的流感疫苗。但世衛組織9月選擇2015年南半球冬季使用的疫苗時，發現一株新的H3N2病毒已出現。

不過她說，儘管疫苗使用的病毒不盡相同，但絕非不打預防針的理由，因為仍可發揮交叉保護作用。只不過民眾應理解的是，接種疫苗後仍可能被傳染，所以要採取預防措施，經常洗手，生病就要在家休息。

安省已開始為長期住在醫護設施的住戶施打疫苗，其餘大部分省份及特區在未來數周也會開始。免費施打疫苗的地點可上聯邦公共衛生部網站查看。

加國主要供應商葛蘭素史克藥廠（GlaxoSmjthKline）因魁省藥廠發生製造問題，今年減少供應加國200萬劑，聯邦政府雖已從其他廠商購買疫苗，但無法完全補足，所以各省及特區的供應量會比原先的預訂量少約80萬劑。

今年感冒季可能提早開始，民眾應事先做好準備。（美聯社）

哈珀慶公民周 感謝移民貢獻

【多倫多訊】總理哈珀13日發表聲明，以標誌自10月13日起至19日、為期一周的加拿大公民周。

總理哈珀聲明表示，公民周之所以值得慶祝，因為這意味著在成為加國公民後，以及隨之而來授予公民的權利。加國是一個多元文化的國家，這些人士申請移民的理由，正是因為加國民眾的生活方式、國家富庶，以及社區安全與和平所致。

總理哈珀在聲明中強調，加國公民有責任感，不但工作勤奮，對加拿大的社會和經濟作出貢獻。

對此，聯邦移民部推行聯邦技術貿易計畫，以加速技術貿易人士移民加國；實施「創業簽證計畫」，旨在吸引全球創新企業家人才，赴加國成為永久居民；以及加拿大經驗類別計畫，允許已經在加國獲僱的人士，能加速成為永久居民。

聯邦最高法院15日將開庭審理協助自殺上訴案。圖為1993年向最高法院申請協助自殺被駁回的羅德里格斯。（加通社）

安樂死爭議 最高法院明開庭

編譯組／渥太華13日電

聯邦最高法院本周將審理一件協助自殺上訴案，深入處理協助重病患者自殺的問題。隨著加拿大人口老化，這問題日益引起民眾關注。

最高法院15日將開始審理卑詩民權協會的上訴案，最後的判決可能使瀕臨死亡但心智健全者可獲得接受醫療援助加速死亡。

這是對加國刑事法禁止協助自殺的最新挑戰。最高法院禁止協助自殺始於1993年患有肌肉萎縮性側索硬化症（漸凍人）的卑詩省婦女羅德里格斯申請由醫生協助的自殺的權利，但被最高法院駁回。但羅德里格斯1994年仍在醫師協助下自殺。

這起上訴案是卑詩民權協會和兩名重病患者卡特與泰勒2011年提出，這兩名婦女都已去世，其中89歲的卡特遠赴瑞士結束自己的生命。

雄魚產卵！避孕藥破壞生態

編譯組／多倫多13日電

一項最新研究報告的首席作者呼籲加拿大各地的汙水處理機構加強清除汙水中的避孕藥物殘留，因為由汙水處理廠排放到湖泊河流中去的水中仍含有相當數量的避孕藥物殘留，而這已造成將近滅絕淡水魚類的連鎖生態反應。

這項刊登在13日出版的《自然科學學會報生物學版》上的研究報告發現，只要有很少數量的雌激素進入湖泊，便可能造成脂頭鱥滅絕，因為雌激素會干擾這種魚的生殖能力。

2001年，以基德為首的研究小組在安大略省一個淡水湖研究基地展開這項研究。基德最近在接受採訪時說，結果發現，將雌激素投入水中後，雄性脂頭鱥體內立即產生卵黃素，稍後便開始產卵，「他們被雌化了。」

隨著時間推移，試驗基地內的脂頭鱥數量劇減，減少至只有最初時的1%，這樣的變化速度快得驚人，完全出人意料。

而且，脂頭鱥數量大幅度減少在生態系統中形成了骨牌效應，因為脂頭鱥是鱒魚的重要食物，脂頭鱥沒有了，鱒魚也難以為繼。

基德又說，脂頭鱥是以吃昆蟲為主要食物，脂頭鱥數量劇減，將使沒有天敵的昆蟲數量大增。

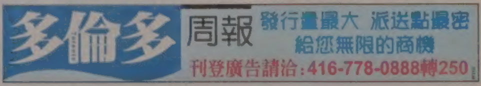

感恩節火雞餐 華人也愛吃

萬錦市商家假日營業 門庭若市

華人超市內販賣的火雞，一隻約為50多元(大圖)。購物商場Markville內，美食廣場坐滿民眾(小圖)。（記者葛健生／攝影）

記者葛健生／多倫多報導

即使是感恩節，萬錦市仍有西人購物商場和華人超市持續營業。而火雞大餐的熱潮也吹向華人。平均約12磅重的火雞全雞，價格約在50多元，但大部分華人多現購價格在20元以下的火雞餐。

13日中午，馬來西亞華僑陳太太前往萬錦市一家華人超市購買火雞，由於全雞每磅價格約在2.54元，逾12磅的烤火雞全雞需50多元，陳太太表示感恩節和聖誕節時，全家三口都有吃火雞的傳統。

陳太太指出，藉著全家團聚時刻表達感恩之意，但由於人口較少，因此只買部分火雞即可，購買火雞的份量大小適中，再配上一瓶香檳，全家便可歡度感恩節，大啖火雞大餐。

昨日在華人超市內，烤好的現成火雞全雞只有兩隻，店內師傅表示，除非事先預訂，否則無法即時取貨，通常最少需2至3日前訂貨，昨日買家大多買半隻以下的火雞，有些客人也挑選部位，該店也提供斬切的服務。

但也有超市商家的員工表示，往年感恩節還有放假，如今隨著本地華人移民愈來愈多，商家似乎有所競爭，爭相向市政府爭取假日營業，雖然便利華人移民，但店家員工便得加班工作。

昨日萬錦市除華人超市仍舊照常營業外，位在Highway 7和McCowan Rd.上的Markville購物商場，也有不少民眾趁著休假帶著全家到購物商場逛街，使得商場內人潮不斷。

大批華人外出過節

13日感恩節，照常營業的萬錦太古廣場和城市廣場吸引了大批華人前往，大的停車場一位難求(大圖)，餐館前大排長龍。

萬錦華人聯會本長周末連三天在城市廣場中央舞台舉辦感恩節娛樂活動，除請來本地藝人表演歌舞節目外，還為孩子們安排繪畫活動(小圖)，以及展出華聯會成就的圖片展等。

（圖文：記者沈丹心）

哈珀：向為國奉獻人士致敬

【多倫多訊】總理哈珀（見圖，本報資料照片）13日發表感恩節講話。

哈珀在講話中指出，感恩節正是家庭親友團聚歡慶的時刻，也是共同慶祝並珍惜我們在加拿大所享有許多祝福的時刻。

哈珀在講話中表示，此時此刻，不僅是反應出我們居住在如此美麗、繁榮、和平的國家有多幸運，同時也是紀念那些不幸人士的一日。

講話中提及，值此特別的節日，讓國人對加國軍人致敬、對國內外無時不刻工作，讓加國民眾免於傷害的公民致敬。

更要向保衛國人健康、安全、權力、自由，以及感恩節正為國值勤，無法與家人親友團聚的人士致上特別的敬意。也要向全國各地許多志工，以及慷慨的奉獻時間、經驗、專業等，以強化社區和日新又新的人士致意。

多市市長候選人 食物銀行做愛心

【多倫多訊】昨天是感恩節，多倫多市長幾位排名在前的候選人先後前往市內的食物銀行，以身作則，倡導互助互愛精神。

莊德利(John Tory)、道格福特(Doug Ford)和鄒至蕙(Olivia Chow)13日一早先後前往位於怡陶碧谷的食物銀行(Daily Bread Food Bank)，之後，另一位市長候選人Ari Goldkind也來到那裡，他們與義工一起整理由善心人送來的食物，並且為無家可歸者提供餐食服務。

食物銀行方面稱，希望在感恩節這個長周末能募集到30萬元善款和20萬磅食物。截止到昨天早上為止，他們已募集到22萬5000元善款和11萬磅的食品。

渥太華使命 招待2779份大餐

編譯組／渥太華13日電

社福組織渥太華使命(Ottawa Mission)和安省其他庇護所13日敞開大門招待大家吃感恩節大餐。

渥太華使命的志工從中午11時30分起開始供應流水席，一直到下午5時為止，一共供應2779份餐。

帶著六歲孫女欣然前往的德斯羅西爾說，她主要是讓孫女知道有很多人需要人幫助。很多人歡聚一堂，讓人感受到過節溫情滿溢的氣氛。

今年約有150名志工幫忙準備當天的大餐，並準備了上千公斤的烤火雞，讓大家吃得盡興。渥太華警察局長保德雷奧(Charles Bordeleau)和一群員警也在現場幫忙，以行動表示他們的關心。

LIVING REALTY INC. BROKERAGE 恒生地產
總行：905.474.0590
工商投資部門：905.474.1772
活拜分行：905.474.0500
北約克分行：416.223.8833
北碧咸市分行：905.888.8188
密西沙加分行：905.896.0002
全加拿大最大華人地產集團
www.livingrealty.com

讓您的事業起飛
恒生地產的優勢何在？
"Where homes and owners connect"
分行經理 Alan Wu, Broker
(416) 223-8833
awu@livingrealty.com

Tony Lai 黎民安
Zuny Cheng 國·台語·英文 647-338-3383
www.zunycheng.com
KIEW-MUN WONG 黃貴民 (647)703-2531
Yau Yu 余先生 905-752-3508
Queens Quay & Spadina
The Yorkdale 售價$169,000.00起

私人保證閣下房屋《60天內賣出》 佣金低，成交快，價格高，客路廣
SALES REPRESENTATIVE 卓太 Yvonne Trac 手提電話 (416)722-7168
旺市中心 豪華大宅出售
密市地王中心 頂級高尚高層柏文
西區唐人街地王 超級商舖出售
湖濱區全新 高層柏文急售
烈治文山十年新 頂樓高級柏文急售
士嘉堡近多大 半獨立屋出售
市中心BLOOR 央街地王柏文
烈治文山 Leslie/Hwy 7
SOLD

TOP PRODUCER 周修定 SHELDON CHOU (416)223-8833 連續20年最佳業績獎 NORTH YORK BRANCH 專業精神

今年森林火災 面積比往常大

數量接近正常值 但更活躍又具挑戰性

編譯組／渥太華13日電

在剛剛過去的夏季，加拿大國家公園的森林火災數量與正常年份接近，但今夏有數場火災規模相當大。加拿大國家公園消防處魏爾說：「今年森林火災季節比以往活躍，一小部份火災極具挑戰性。」

在2014年春、夏季，加拿大國家公園共發生火災85宗，僅略高於年度平均數的82宗。可是以火災涉及的面積計算，今年火場面積達到將近3000平方公里，約相當於半個愛德王子島省那麼大。魏爾說：「火場面積高於正常年份。」

在橫跨亞伯達省和西北特區邊界的水牛林國家公園（Wood Buffalo National Park），今年發生了數場森林大火，加上發生在班芙國家公園（Banff National Park)的火災，總共摧毀了1300平方公里的森林。

魏爾說，過去兩三年水牛林國家火災頻繁。科學家們認為，這與氣候變遷及卑詩省修築的水壩有關，連年乾旱，使加拿大這個最大的國家公園很容易失火。

魏爾說，除了自然森林火災外，國家公園管理局今年也人為在國家公園內放火，以清理一些森林。例如今年夏季在位於多倫多和渥太華之間的千島湖公園(Thousand Islands)放火，但這些人為燒毀的森林面積才40平方公里。國家公園管理局今秋還計畫在其它23個國家公園放火清除雜樹和雜草。

今夏在千島湖國家公園放火，主要是促進油松的生長，儘管大火會燒傷油松樹幹，但油松能很快重新枝繁葉茂，如果不放火燒林，地面的灌木太濃密，反而會妨礙油松生長。

今年6月17日水牛林國家公園森林大火。 （加通社）

小型企業論壇 歡迎創業者

【多倫多訊】由Enterprise Toronto多倫多創業中心主辦、ACCE創業協進會協辦之「第14屆小型企業論壇」將於10月23日上午9時至下午5 時在大多市會議中心南翼舉行，歡迎企業家和有意創業者、自雇者或開辦小生意的人士參加。

論壇主講嘉賓考林 (Matthew Corrin)及瑞斯頓(Kelsey Ramsden)。考林為Freshii創辦人及首席執行官，2005年23歲時，他在多倫多開設了第一家Freshii熟食店。至今已有9個國家、50個城市設有超過100間分店。考林的故事曾被財富雜誌、Bloomberg電視台和CNN廣泛宣傳。

瑞斯頓是SparkPlay and Belvedere Place Development的首席執行官。她被利潤雜誌(Profit Magazine)評為加拿大最佳女企業家。她運行數百萬元的公司，從事不同的行業，從道路建設到玩具製作均有涉獵。她的企業一直為加拿大前100名增長最快、最具盈利潛質的公司。

多倫多市企業服務經理Chris Rickett表示，小型企業論壇今年已吸引超過3000人報名參加。他相信這次活動不僅為成功企業家和新創業人士搭建了切磋交流及拓展商業網絡的平台，同時也為與會者提供一個與投資者、融資機構、行業專家、政府項目負責人及其他成功企業家等現場互動及獲取信息的機會。

多倫多創業中心小型企業顧問李南炘在日前舉辦的記者會上表示，屆時論壇將有策略講座，分析目前的業務挑戰，還有30多位現場專家提供一對一輔導。會場將有90多家參展商擺設，幫助有志創業人士起步和發展業務。

2014小型企業論壇免費入場，有意參加者請先登記，電郵jli@toronto.ca或電話416-395-7499。更多詳情請瀏覽網址www.toronto.ca/sbf2014或致電416-395-7416。

多倫多創業中心代表與ACCE會董合影，黎宏俊(左起)、Chris Rickett、勵文灝、李南炘和龐君慧在記者會上。 （圖：主辦方提供）

賓頓屋內3屍 2人身分公布

【多倫多訊】賓頓市一間民居周日 (12日)上午被發現屋內三具陳屍，警方目前還不能確定這是一宗謀殺還是自殺的案件，但已先公布了其中兩名死者的身分。

皮爾郡警方發言人贊維吉（Fiona Thivierge)昨天稱，案發現場在賓頓市位於Kennedy Road與Bovaird Drive一帶的Hinchley Wood Grove路上的一幢民宅。三名死者分別為57歲的女子Manjulaben Mistry、61歲的男子Hashmukhual Mistry，另外還有一名男性死者的名字至昨天下午還沒有確定，不過，據主流電視台報導稱，另一名死者為91歲的老翁，這三人平時均住在這幢房屋內。

警方於周日上午10時40分接到報警電話，致電者為親人，對方稱因無法聯絡到該家庭的成員，所以感到擔心。

警員隨後趕到現場，在屋內發現了兩男一女三具屍體。贊維吉表示，目前警方正對此案調查，暫不清楚死者之間的關係，驗屍報告將於今日公布。

警方呼籲有此案線索者與警方聯絡，協助破案。

非法移民 險與暴力罪犯關一起

編譯組／渥太華13日電

加拿大邊境服務局(Canada Border Services Agency)曾設法說服聯邦政府同意，今後把非法移民拘留在聯邦監獄內，儘管外界擔憂將非法移民和暴力性罪犯關在一起很危險。

最近透露的政府文件顯示，邊境服務局局長波特蘭斯向聯邦懲教署提出，由於各地的非法移民拘留所囚室可能不夠用，所以建議聯邦監獄將來也接收非法移民。

聯邦政府正在修改移民暨難民法，將來可以拘留集團性非法入境者，因此預期需要拘留的非法移民數量將顯著增加。邊境服務局正是在此背景下提出把非法移民扣押在聯邦監獄內的建議。

邊境服務局的一份內部介紹文件說，該機構目前在加國口岸只有三個非法移民拘留中心，在其它地方則要依賴省級監獄關押高風險的非法移民，可是有些省政府已表示，準備停止由省級監獄接收非法移民。該文件繼續說，聯邦政府正在修改移民、難民法也將造成需要關押的非法移民人數增加，因此必須未雨綢繆，為今後新增需要關押的非法入境者安排好去處。

加拿大紅十字會早在2008-09年便警告政府，把非法移民和暴力性罪犯關在同一個監獄內非常危險，尤其對在他們國家經歷過戰爭、拷打和其它精神創傷事件的難民身分申請者，會構成巨大精神壓力。

邊境服務局發言人古伯特一沃爾美則說，該機構曾檢討過把非法移民關押在聯邦監獄的建議，但已在今年2月決定，不運用聯邦監獄拘押非法移民。但她沒說明，為何作成這樣的決定。

加拿大邊境服務局曾建議將非法移民送去聯邦監獄拘押。圖為一處非法移民拘留中心。 （取材自CBC）

保護動物權益組織呼籲修改運輸法規。 （美聯社）

豬隻被虐 團體籲修運輸法

編譯組／渥太華13日電

在紅鹿（Red Deer）一家養豬場虐待豬隻的事件曝光後，保護動物權益組織呼籲聯邦政府迅速修改運輸法規。

加拿大仁慈對待動物（Mercy for Animals Canada）公布一支在「西方豬交換」養豬場（Western Hog Exchange）偷拍的視頻，顯示豬隻被人用棍棒毆打，有些豬走起路來一跛一跛，而且豬都在畜欄裡擠成一團。

亞伯達省的愛護動物協會已著手調查此事，而養豬場已請第三方保護動物與運輸專家展開獨立調查。不過仁慈對待動物組織說，只有聯邦政府可以確保改善農場動物受到的對待，並清楚定義不適合運輸動物的情況。聯邦政府今年稍早說已在審查新的法規。

- 偶像劇歌姬 -
丁噹 Della
真愛好難得
· 世界巡迴演唱會 ·
11/30 Toronto 多倫多
Sony Centre 索尼演藝中心
1 Front Street East Toronto, ON M5E 1B2
單張票價$59起 晚上7:30深情開唱
現正熱賣中 ticketmaster 購票諮詢 / E-mail: info@acsea.ca
更多詳細資訊 http://www.acsea.ca/concerts/
橫跨20部好戲主題曲・整晚好歌狂飆萬人KTV

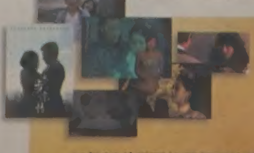

一口氣30首忍不住跟著唱的情歌
「下一站，幸福」《我愛他》
「蘭陵王」《手掌心》
「步步驚情」《身不由己》
「真心請按兩次鈴」《偷偷的愛 feat.嚴爵》
「螺絲小姐要出嫁」《好難得》

www.bin-music.com